

Routebeschrijving

Dit ommetje gaat over verharde of halfverharde wegen, maar er staan poortjes waar helaas geen rolstoelen door kunnen. Tip: lees vooraf deze folder door.

- Begin met de rug naar de parkeerplaats van de tennisbaan, Blatenplak 53, Ewijk. Loop linksaf naar de Van Heemstraweg, steek deze over en sla linksaf de parallelweg op. Rechts ziet u Slot Doddendael (1), verder in de route kunt u daar meer van zien. Vervolg de Binnenweg langs oude boerderijen (2 en 3). Rechts staat een grote witte boerderij, waar we straks vlak langs komen.
- Links staat achter de heg de oude boerderij de Clef. Neem de eerste weg rechts: De Brugstraat. U komt ook hier langs oude boerderijen: nr. 5 rechts, nr. 6 links en nr. 7 bij de dijkopgang. Loop rechtsaf de dijk op. Links ziet u de Ewijkse plaat (8).
- Neem de eerste weg rechts naar beneden (bij het beeld De Stoel). Loop rechtdoor tot aan het hekje met het terrein van trouwlocatie Slot Doddendael. U mag hierdoor om het Slot even vanaf de weg te bekijken. Loop niet de brug op, ga er niet picknicken, geef geen overlast. Op zondagen is het terras van het winddomein geopend van 11 – 18 voor koffie/thee of een hapje.
- (Inkorten van het ommetje kan door rechtdoor te lopen langs het kasteel). Loop terug door het hek en neem het eerste pad rechts. Loop verder via de verharde weg langs twee oude boerderijen (9, 10). Ga met de bocht mee naar rechts. Verderop is rechts de scouting. Meteen daarachter ligt het Reigersbosje. (11). Volg de bocht mee naar rechts langs nog een oude boerderij (12). Steek de Van Heemstraweg over en loop terug naar het startpunt.

Slot Doddendael

Het slot werd gebouwd in 1332 en door de hertog van Gelre aan Robert van Apeltorn in leen gegeven. Het werd in 1489 verkocht aan de familie Van Stepraedt. Deze heeft hier tot 1743 gewoond. Via vererving in de vrouwelijke lijn kwam het later in bezit van de familie Van Doornick en de

Duitse familie Von Nagel-Doornick.

Het werd in 1526 verschillende keren in brand gestoken en door de fam. Van Stepraedt weer opgebouwd. Tijdens de reformatie fungeerde de kelder van het kasteel gedurende 150 jaar als schuilkerk voor de katholieken. Naast hun kasteel in Ewijk hadden de Van Stepraedts ook een stadswoning in Nijmegen, waarin ze vooral tijdens de wintermaanden woonden. Op het kasteel woonde vanaf 1643 een rentmeester. Eerst de fam. Wouters van den Oudeweijer en later de fam. van Koolwijk. Hendrik van Koolwijk was ook burgemeester van Ewijk. De rode beuken bij de ingang dateren uit de 19^e eeuw en dienden als versiering. In de oprijlaan staat nog een zomereik uit 1860/70.

Landschap langs de dijk

In de 2e helft van de 14e eeuw werd de dijk dichter naar de rivier verplaatst en kwam de hoger gelegen grond vrij, de oeverwal. Langs de Waal was een hardhout ooibos van eik, es en iep. Door de zandige ondergrond waren er aan de binnenkant van de dijk veel geulen en kwelkommen. Om het water in te perken en de grond bruikbaar te maken voor landbouw en bewoning werden er kweldammen aangelegd. Deze zigzagden door het landschap. De kweldammen werden tevens gebruikt als 'klompenpad' om van het ene kavel naar het andere te komen.



© Stichting Wandelen in Beuningen.

De Beuningse Ommetjes zijn een samenwerkingsproject van de Stichting [Wandelen in Beuningen](#) en de Stichting [Historisch Besef Beuningen](#), gesubsidieerd door de gemeente Beuningen. Initiatiefneemster Marike de Valk heeft deze route ontworpen en de folder samengesteld. Voor info over tekst en foto's zie de websites van genoemde stichtingen.

Disclaimer: U loopt de route op eigen risico.



De gemeente Beuningen bestaat uit de vier dorpen Beuningen, Ewijk, Weurt en Winsen. Dit ommetje loopt door de oorspronkelijke kern van het dorp **Ewijk** over twee oude wegen naar de Waal. Het stuk over de dijk en door het bosje bij Slot Doddendael is niet toegankelijk voor rolstoelen. De Binnenweg en de Brugweg zijn wel goed te doen. De totale lengte is 3,8 km. De verkorte route langs de Doddendael is 2,4 km.

1. Slot Doddendael (plm 1552)

Was een strategisch kasteel midden in het moeras, wat het goed verdedigbaar maakte. De oprijlaan, beplant met eiken, liep vroeger alleen naar de Waal.



2. Hallehuisboerderij (1853)

Staat door de aanleg van de Van Heemstraweg nu op een kleiner perceel dan vroeger. Toen wrs bewoond door een werknemer van Doddendael.



3. Hallehuisboerdij (1890)

Hoorde vlg kadasterkaart 1832 bij het bezit van Baron August Nagel van Doornick, eigenaar van De Doddendael.



4. De Clef (ca 1650)

T-boerderij. Begin 1900 was deze oude T-boerderij een drukbezocht café op de weg van Druten naar Nijmegen.



5. Valkenburgerhof (1665)

Vroeger de grootste boerderij van Ewijk, ook ooit in bezit van Baron Nagel van Doornick. Opvallend is de asymmetrische voorkant, het beste te zien vanaf de Binnenweg.



6. Regulierroth (1779)

T-boerderij, rechts het verhoogde raam van de opkamer. Daaronder zit een kelder. De oude schuur (met het nieuwe rieten dak) was een tabaksschuur. In Maas en Waal werd veel tabak geteeld.



Binnenweg: was vroeger een onverharde (binnen)weg die van Beuningen naar de kern van Ewijk liep. De officiële weg was de bredere Koningsweg. Toch liep van 1902 tot 1934 de tram langs deze weg, omdat deze dicht bij de kernen van Ewijk en Winssen lag. De halte was bij café Croonen, waar nu het pand van Koopmans is. Bij de aanleg van de van Heemstraweg in 1935 werd eveneens voor de Binnenweg gekozen.

Brugstraat: leidde vroeger naar een aanlegsteiger (brug) aan de Waal. Voorheen ook wel Wolvestraat of Wolffersestraat genoemd. Misschien naar de herbergier van De Clef: Jan van Wolfferen. Of naar de heerlijkheid Wolfferen die aan de overkant van de Waal lag en door overstromingen in 1700 is weggevaagd. Samen met de Binnenweg en De Julianastraat vormden deze wegen de oude kern van Ewijk.

Ewijk: komt van het latijnse woord auici, wat 'handelswijk aan het water' betekent. In het dialect nu nog: Uiwick.

Doddendael: waarschijnlijk genoemd naar de vele lisdodden die in het moeras groeiden.

Hallehuisboerderij: hebben meestal een middenlangsdeel: hierbij lagen de stallen aan de zijkanten van de deel. Midden in de achtergevel waren hoge deeldeuren waardoor de karren naar binnen konden rijden.

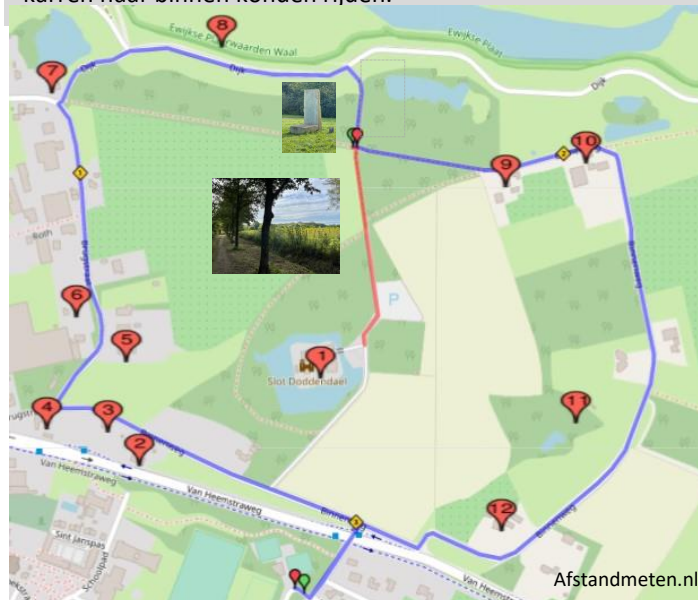

7. Hallehuisboerderij 1910

Op de QR code voor deze boerderij wordt uitgelegd hoe een historisch boerenerf eruit zag.

8. Ewijkse Plaat

Een eiland in de Waal, dat vroeger regelmatig van plek veranderde. Er staat nog een oude meidoornhaag tussen de nevengeul (strang) en de plaat.



9. Hallehuisboerderij (1788)

In 1832 in bezit van de weduwe van Derk Bloem, een rijke familie uit Winssen, die o.a. burgemeesters en kerkvoogden voor de protestantse kerk leverden. Ze woonden o.a. op de Poelhof en op Bloemenstein.



10. Hallehuisboerderij uit 1850.

11. Reigersbosje

In het voorjaar hebben soms wel 40 reigers hier hun nest.



12. Den Ouden Weijer (1850)

Een wijer is een klein stilstaand water. De kaart van 1832 geeft hier moeras aan plus al een boerderij van de familie Wouters van den Oudenweijer (zie DOW op het dak). Deze hallehuisboerderij heeft op de deel nog een lemen vloer.